Club Pirineísta
Mayencos
21/22
CLUB PIRINEISTA
JACA
Mayencos
Club Mayencos - Jaca
60 Años
con el deporte
ESQUÍ ALPINO – ESQUÍ DE FONDO – ESQUÍ DE MONTAÑA
MONTAÑA – TRIATLÓN – BIATHLON

Memoria Campeonato de España de Roller-Ski 2022
Prueba FIS Jaca, 10 y 11 de septiembre 2022

Los días 10 y 11 de Septiembrte de 2022 el Club Pirineista Mayencos ha organizado el Campeonato de España de Roller-ski.

Pruebas desarrolladas y su ejecución

El primer día se disputaron las pruebas de sprint, que en este caso tenían como marco el llano de Campancián. El desarrollo de la competición resultó espectacular y el buen tiempo reinante hizo que muchos espectadores se acercaran a este enclave para disfrutar de las emocionantes eliminatorias y de las finales que coronaron a los campeones de España de esta disciplina y en la modalidad de "sprint".

Al día siguiente se realizaría la prueba en línea con subida a Rapitán. La salida se daría en la calle Tierra de Biescas para las categorías absolutas y en categoría femenina la clasificación tendría valor como prueba internacional. El resto de categorías saldrían desde las inmediaciones del hospital para completar sus distancias.

- Entre los dos días se han sumado casi 200 participaciones.
- Al ser prueba internacional se ha contado con la presencia de corredores de diferentes partes de Europa, especialmente Francia.
- Se ha contado con más de medio centenar de voluntarios, que han asumido labores logísticas, administración y de control de carrera.

Se ha contado con la colaboración y supervisión de las Federaciones Aragonesa y Real Federación Española de Deportes de Invierno. Esta última ha vuelto a confiar plenamente en la organización del Club Pirineísta Mayencos y con toda seguridad los próximos campeonatos también tendrán como sede la Ciudad de Jaca y el soporte de Mayencos.

Todas las categorías han disputado las dos carreras, adaptando las distancias a las distintas edades. Las categorías en edad escolar han estado representadas desde los U10 (8-9 años cumplidos en 2021) a los U18 (16-17 años cumplidos en 2021).

En general, podemos decir que el desarrollo de las dos pruebas de campeonatos nacionales fue todo un éxito. Cabe remarcar (como ya ocurrió en años anteriores) que estos Campeonatos son los primeros que celebra la Federación Española de Deportes de Invierno de la temporada 2022/23, y por lo tanto dan el pistoletazo de salida a dicha temporada.

De todo ello dio rendida cuenta el servicio de comunicación de dicha Federación, tanto previamente como las semanas posteriores al evento.

En la entrega de premios realizada en las piscinas municipales, estuvieron presentes los representantes de FADI, RFEDI así como las diversas autoridades tanto municipales, como comarcales. Destacar la presencia del Presidente de la Federación Española D. May Peus, el cual expresó su gratitud y admiración por todo el trabajo realizado previamente y durante el transcurso de las pruebas.

El resultado de esta nueva edición nos lleva a seguir apostando por este proyecto, a pesar de ser siempre deficitario, lo cual no impide, que tanto el Club Mayencos como las Federaciones nacional y autonómica estén ya trabajando para el próximo.

Mensaje
del Presidente

Hacia adelante y sin mirar atrás

No me resulta nunca fácil escribir la carta de presentación de los Anuarios de Mayencos, pero esta vez me ha resultado más difícil que nunca.

Cerramos la temporada anterior (extraña como las últimas) con mi dimisión en Asamblea, y cometí el grave error de pronunciar la palabra "irrevocable". No se puede ser tajante, no se debe.

A las pocas semanas se abrió una vía que iniciaba el proceso para que otros llevaran las riendas del club. Bueno, parecía que alguien más quería complicarse la vida como lo he hecho yo en estos últimos 10 años. Pero esa vía se quebró antes de que llegara la Asamblea y la renovación de cargos. Lástima, yo estaba cansado, muy cansado, necesitaba tomar aire. No quiero decir con ello que no siga teniendo ilusión por todo lo que se hace en el club, ni mucho menos… pero necesitaba ese alivio. Intenté no evadirme del todo de las responsabilidades que aún me correspondían. Y, aunque no compartía los "nuevos proyectos", algunos los aprobé… otros me parecían, y me siguen pareciendo, descabellados. Al final (como decía) la vía se quebró de la manera más absurda y sin vuelta atrás. Había dos opciones: una…… terminar de romper la baraja, la otra… actuar con responsabilidad y como dice el encabezamiento seguir "hacia adelante y sin mirar atrás".

Así ha tenido que ser. Han sido semanas de locura intentando convencerme de que esto no estaba pasando, y al mismo tiempo buscando apresuradamente sustitutos para poder seguir manejando la nave. Mayencos son sobre todo sus socios, pero Mayencos no puede funcionar sin una Junta Directiva que garantice toda la legalidad que se nos exige y que pueda seguir proponiendo, y llevando a buen puerto, todas las innumerables actividades que se han hecho y se seguirán haciendo. No nos lo podemos permitir. Nuestros hijos, nietos, amigos, vecinos y compañeros de deporte no nos lo perdonarían nunca.

Gracias a los que se incorporan, muchas gracias, sé que no es el mejor momento para algunos. Pero también sé que se va a trabajar duro para que lo que tenemos no se pierda y sobre todo para elaborar nuevos proyectos que, a simple vista, parecen muy prometedores.

En cuanto al resumen de la temporada tenéis una amplia visión en este Anuario y, como siempre, echando un amplio vistazo podemos comprobar que Mayencos no para.

Seguimos
¡¡¡Hacia adelante!!!

Luis "Lardiés"
Presidente

Presidente
Luis Rodríguez

Secretaría
Chema Tapia
* Amaya Marco

Tesorero
Pedro Marco
* Denise Paduano

Comunicación
Michel Galay

Vocal esquí alpino
Kike Rodríguez

Vocal esquí de fondo
Txema Pamo

Vocal esquí montaña
Pedro Marco
*Vacante

Vocal montaña
Chema Tapia
*Vacante

Vocal triatlón
Luis Rodríguez

Vocal biathlon
Michel Galay

* vocal entrante

Contenidos
Luis Rodríguez
Kike Rodríguez
Txema Pamo
Chema Tapia
Pedro Marco
Michel Galay
Nacho Merino

Coordinación
Chema Tapia

Edición
CP Mayencos

Diseño y maquetación
Alto Gráfica

Impresión
Litocian

Blogs

Montaña: http://chematapia.blogspot.com.es
Correr por montaña: https://correrenjaca.wordpress.com/
Esquí de montaña: http://jacaesquitravesia.inturmark.es /

CP Mayencos en redes

www.cpmayencos.org
info@cpmayencos.org

ESQUÍ ALPINO

KIKE RODRÍGUEZ MARTÍNEZ DE MARAÑÓN

Nos tocaba apostar por este año, después de dos años de mucha incertidumbre y muchas limitaciones. Este año veíamos que nuestros socios tenían ganas de disfrutar de la nieve. Pensábamos que sería un año normal, pero ha sido algo más, donde hemos podido ver cómo los socios tenían esas ganas de aprender a disfrutar de la nieve.

Empezábamos con mucha nieve, pero con muchos problemas para poder disfrutarla, problemas climatológicos, donde no podemos hacer nada. Así empezamos diciembre, pero parece que esas ansias de empezar nos hicieron coger carrerilla, para prepararnos la temporada a más detalle.

Creo que la espera ha valido la pena y se ha visto reflejado en todos los cursos que hemos podido hacer, incluso por petición de los socios hemos tenido que estirar la temporada dos fines de semana más. Ese hecho refleja el gran trabajo y conexión que tienen nuestros profesores de Mayencos.

Ha sido una temporada muy buena y esperamos que el año que viene sea mejor, siempre mirando al futuro y a nuestros Mayenc@s.

Quisiera desearos a todos una gran temporada, con días de sol y mucha nieve, donde podamos disfrutar de nuestro deporte preferido. Y volver a vernos como todos los años, como una gran familia Mayencos.

¡Feliz Invierno! Nos vemos en las pistas.

Cursillos

Como todos recordaremos, dos años un poco extraños por circunstancias ajenas a nosotros, la gran pandemia, así que, a la tercera, nos tocaba año normal. Empezamos con alguna medida de seguridad, pero poco a poco, transcurriendo la temporada nos íbamos quitando restricciones e íbamos disfrutando más de nuestros cursillos de aprendizaje y perfeccionamiento.

Nuestra temporada empezó a partir de Navidades, con mucha nieve y muy buen tiempo. Nuestros socios ya venían preparados y con ganas de unas navidades y reyes inolvidables. Y así fue esta temporada. Tanto que la tuvimos que alargar dos fines de semana más, para poder acabar con buenas sensaciones.

Este es el resumen de los cursillos programados y realizados, tanto a nivel baby, infantil, como de adulto, siendo el número de participantes en los mismos según se detalla a continuación: tanto a nivel infantil como de adulto, siendo el número de participantes en los mismos según se detalla en el siguiente cuadro:

CURSILLOS	Participantes
BABY	
Cursillo de Navidad	05
Cursillo de Reyes	10
Cursillo de Sábados	08
Cursillo de Domingos	08
Cursillos Ampliación Sábados	04
TOTAL	**35**
INFANTIL	
Cursillo de Navidad	44
Cursillo de Reyes	64
Cursillo de Sábados	40
Cursillo de Domingos	28
Cursillo de Sábados y Domingos	04
C. Precompetición Sáb y Dom	14
Cursillo Freeride	17
Cursillos de Carnavales	16
Cursillos Ampliación 2 sábados	16
Cursillos Extras	25
TOTAL	**268**
ADULTOS	
Cursillo de Navidad	03
Cursillo de Reyes	17
Cursillo de Sábados	17
Cursillo de Domingos	16
Cursillo de Sábados y Domingos	03
Cursillos de Carnavales	01
Cursillos extras	01
TOTAL	**58**
TOTAL CURSILLISTAS	**361**

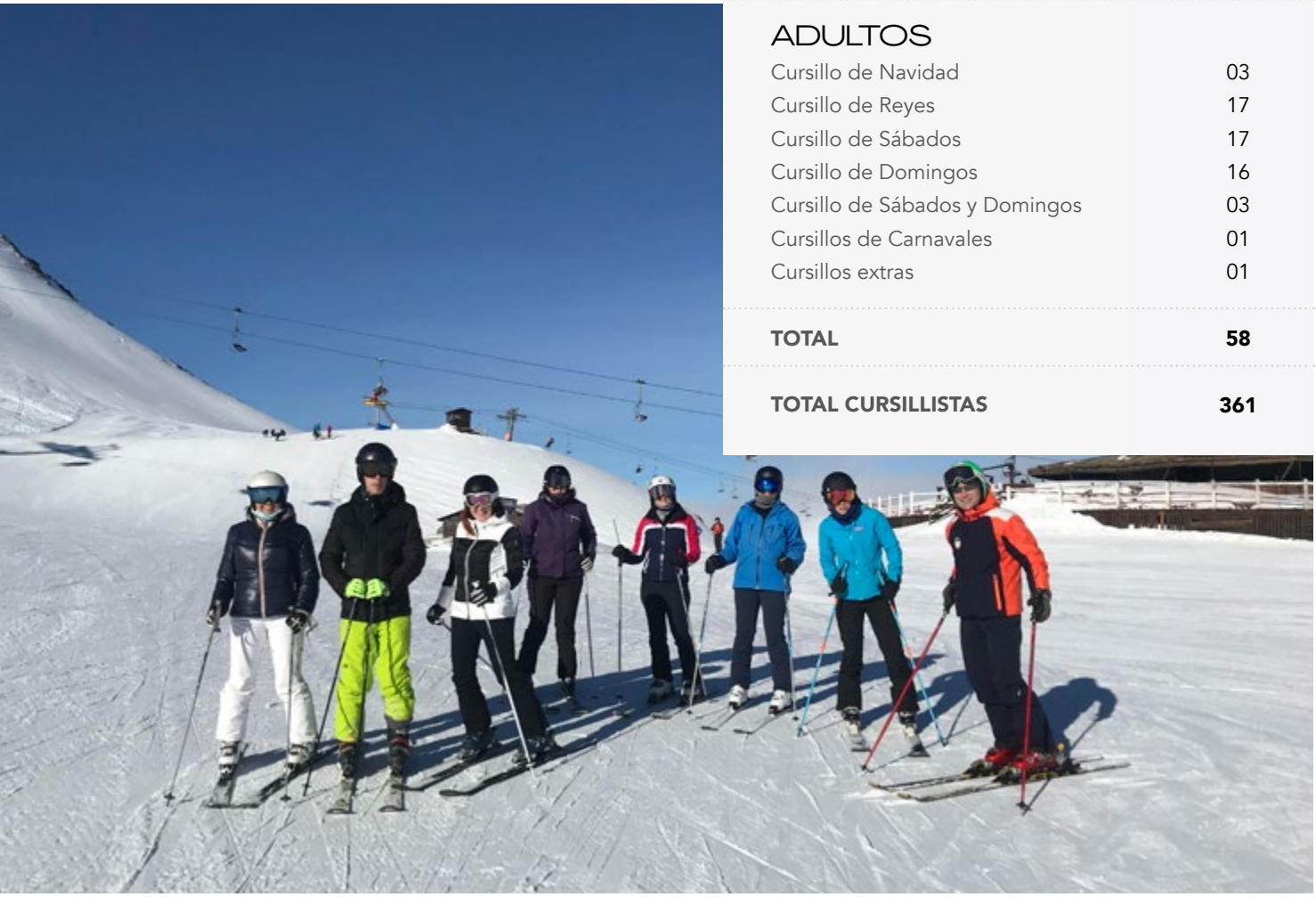

Semana Santa

Tras varias nevadas en noviembre y la estación de Astún con todo preparado para arrancar el 3 de diciembre, ya teníamos preparado los cursillos del puente de la Inmaculada para unos 30 socios. Los medios de AEMET nos comunicaban que ese arranque sería muy malo por temas meteorológicos y peligroso por temas de avalanchas. Así que decidimos suspender todos los cursos a última hora, por la seguridad de nuestros socios. La verdad que fue un acierto por lo que vimos que ocurrió. Problemas en las carreteras y peligro en las laderas de la estación. Teniendo que provocar Astún varias avalanchas para que la cosa no fuera a más. Nunca se está seguro de una decisión de suspender, pero la seguridad de nuestros Mayenc@s es lo primero. Y además teníamos toda la temporada por delante.

Navidad y Reyes

Tras seguir con mucha nieve y las ganas que se nos quedaron del puente de la inmaculada, los cursillos de Navidades y Reyes han podido realizarse. Un gran aumento de socios, con ganas de aprender y disfrutar de la nieve y el buen tiempo han hecho de estas Navidades un muy buen comienzo de temporada con un muy buen sabor de boca.

El buen tiempo, la buena nieve y el buen ambiente, han hecho que los cursillos se hayan realizado con unos muy buenos resultados y la muy buena conexión que ha habido entre profesores y alumnos. Eso es resultado de un muy buen trabajo por parte de los profesores profesionales que tiene el Club.

La participación ha sido excelente, con muchos niños de iniciación, perfeccionamiento, y algún adulto con ganas de aprender desde cero. Una buena idea para poder alcanzar un buen nivel de esquí durante toda la temporada.

Sábados y Domingos

Acabando los cursos de Navidades y Reyes y con tan buena afluencia de socios, se esperan los cursillos de sábados y domingos. Empezamos el 8 de enero, y la estación de Astún sigue con abundante nieve, de buena calidad y el pronóstico del tiempo era bueno. Así que iba todo rodado. Comenzamos los cursillos de fines de semana, durante 10 sábados y domingos, para Adultos, Infantiles y Babys (4/5 años). Este año seguimos con los cursos de sábados y domingos de Precompetición y de Freeride. Los cursos de Freeride no han tenido muchas posibilidades para hacer fuera de pistas, ya que las condiciones para la nieve virgen no han sido las más adecuadas esta temporada. No se ha podido hacer ningún curso de nivología.

Durante el desarrollo de los fines de semana, también organizamos el fin de semana de Carnavales (26 y 27 de febrero), donde nuestros niños pudieron exhibir los disfraces que ellos quisieron traer, para celebrar todos juntos los carnavales en la nieve.

En contraste con temporadas pasadas, hemos tenido muchos fines de semana con buen tiempo, mucha nieve y de calidad, pero todo esto dentro de las pistas, gracias al buen trabajo de la estación de Astún.

Cursillos Ampliación Sábados

Acabando los 10 sábados y 10 domingos de temporada, y viendo que había ganas por seguir y disfrutar de la nieve, arrancamos con otros 2 sábados más. Entre los socios que pudieron hacer toda la temporada y alguno nuevo más. Nos juntamos unos 20 socios, completando unos pequeños grupos siguiendo disfrutando de la nieve.

Uno de nuestros objetivos es ir ampliando nuestros cursos, según nos vayan sugiriendo nuestra familia Mayenc@s.

Fiesta Social "En Busca del Tesoro Perdido"

Este año, como novedad teníamos la Gran Fiesta Social en Astún, el 2 de abril. Ese día, una gran nevada visitó Astún, y las condiciones no iban a ser las adecuadas para poder hacer todo lo previsto. Así que nos vimos obligados a tener que hacerlo en Jaca.

Esto no enturbió la fiesta que teníamos organizada para los niños y padres. Se rehízo todo lo programado, y en tiempo record preparamos todo en la sede del Club Mayencos.

Pudimos vernos las caras en el Club, y pasar un buen rato con nuestros Mayenc@s. Allí lo pasaron en grande, tanto los mayores como los pequeños, haciendo todo tipo de actividades: Scape Room, Concurso de Retos, Juegos XXL, Torneo Ludikalizate, Curso de reparación de esquís, para los más mayores. Toda una forma de fomentar esos lazos de amistad de nuestros Mayenc@s y de formar una cohesión de grupo y de compañerismo.

Después de una gran fiesta con el descubrimiento del gran tesoro, nos fuimos todos a celebrarlo al Gran Hotel de Jaca, donde comimos y pasamos una tarde recordando los buenos momentos que habíamos pasado durante toda la temporada.

Este año vamos a intentar poner todo nuestro empeño en hacer el esquí lo más atractivo posible para todos aquellos que quieran esquiar con nosotros, para seguir creciendo como Club.

Uno de nuestros objetivos es ir ampliando nuestra familia Mayencos. Que todos los que prueben nuestros cursillos les queden las ganas de volver y de seguir esquiando con nosotros.

INTERSPORT®
JORRI JACA

WWW.INTERSPORTJORRI.COM

Plaza San Pedro 1, Jaca

ALQUILER

ESQUÍS, BOTAS, TRAVESÍA,
SNOWBOARD, RAQUETAS ...

Plaza San Pedro 1, Jaca

ESCUELA

NIÑOS & ADULTOS
ESQUÍ ALPINO, SNOWBOARD.

Info y cotrataciones de clases escuela:
Teléfono y whatsapp: 644 068 283

INTER SPORT
SKI SCHOOL
JORRI JACA

Avenida de Francia 4, Jaca

TIENDA

MATERIAL DEPORTIVO, ESPECIALISTAS
EN NIEVE & MONTAÑA.

ESQUÍ de FONDO

TXEMA PAMO

A veces da la sensación de que el verano o el invierno pasan rápido y nos encontramos otra vez con los esquís en los pies de la noche a la mañana. Esa fue la impresión de la temporada pasada 2021/22; ya que pronto pudimos esquiar y tuvimos una gran nevada en el puente de diciembre de 2021. Una nevada que hizo de base para mantener las condiciones de las pistas hasta marzo. Eso sí, ha sido una temporada con dudas al principio debido a la incertidumbre de si habría restricciones sanitarias o no. Por lo que, hasta última hora no se fueron apuntando l@s cursillistas o se adquirió el pase de Somport-Candanchú.

Como otras temporadas, durante el año 2022 pudimos celebrar dos citas importantes en el plano deportivo: el Trofeo apertura Mayencos y el Trofeo de rollerski ciudad de Jaca. Ese último volvió a brillar un año más, siendo una cita ineludible en el plano nacional. Y, el Trofeo apertura Mayencos se consolida como auténtica prueba, y ya van XXXIII ediciones.

A nivel deportivo, sin duda cabe destacar la 2ª posición en el ranking de clubes de la Copa de España con un total de 3626 puntos. Gracias a los puntos sumados en las distintas pruebas celebradas por nuestros deportistas en cada categoría.

Para la temporada entrante, volvemos el 8 de enero de 2023 con el Trofeo Mayencos,como prueba que marca la salida al calendario de competición. En esta ocasión se celebrará una vez más en Linza, un lugar único para este tipo de pruebas deportivas. Y, donde esperamos tener un buen ambiente y una gran acogida local.

Recordaros los cursillos que se han ofertado desde el Club como otras temporadas: guardería, iniciación, intermedio y avanzado. También se desarrollarán cursillos de Navidad y Reyes; así como el tradicional cursillo de 10 domingos. Por lo que solo hay que animarse a practicar el esquí de fondo. Además, repetimos e incluimos cursos de iniciación y perfeccionamiento para adultos.

Pero sobre todo esta temporada queremos entregarnos a la competición y dinamización de la sección. Queremos que se participe en las competiciones y marchas populares, consiguiendo que haya más animación y "espíritu fondista". Por consiguiente, hemos lanzado una nueva iniciativa que iremos compartiéndola con todos vosotr@s.

Nos vemos pronto en la nieve!!!

Resumen competiciones y resultados

Campeonato de Aragón Candanchú y Copa de España FIS (15 y 16 de Enero de 2022)

Prueba técnica clásica

>Absolutos: Lucas Marcén, Mayencos, Bronce de Aragón.
>U20: Adriana Serra, Mayencos-CETDI, primera clasificada en la Copa de España y FIS, Campeona de Aragón.
>U18: Bruno Bescós, Mayencos-CETDI, tercer clasificado en la Copa de España y FIS, Campeón de Aragón.
>U18: Gala Albertín, Mayencos-CETDI, Campeona de Aragón.
>U16: Rodrigo Azabal, Mayencos, 3º en la Copa de España, Campeón de Aragón.
>U16: Cristina Lanau, Mayencos, Bronce de Aragón.
>U14: Adrián Lanau, Mayencos, 1º, Campeón de Aragón.

Prueba técnica libre

>U20: Hugo Escudero, Mayencos, Campeón de Aragón.
>Absolutas: Adriana Serra, Mayencos-CETDI, Campeona de Aragón.
>Absolutas: Gala Albertín, Mayencos-CETDI, Subcampeona de Aragón.
>U20: Adriana Serra, Mayencos-CETDI, Campeona de Aragón.
>U18: Bruno Bescós, Mayencos-CETDI, tercer clasificado, Campeón de Aragón.
>U18: Gala Albertín, Mayencos-CETDI, Campeona de Aragón.
>U16: Rodrigo Azabal, Mayencos, 3º en la Copa de España, Campeón de Aragón.
>U16: Fernando Pastor, Mayencos, Bronce de Aragón.
>U16: Cristina Lanau, Mayencos, Bronce de Aragón.
>U14: Adrián Lanau, Mayencos, 1º en la Copa de España, Campeón de Aragón.

Campeonato de España Beret (5 y 6 Febrero 2022)

Esprint en técnica libre

>U20: Adriana Sierra, 1º
>U20: Hugo Escudero, 1º
>U14: Adrián Lanau, 1º.

Campeonato de España y Copa, Larra-Belagua (18, 19 y 20 de Marzo de 2022)

Técnica clásica

>U20: Hugo Escudero, Club Pirineísta Mayencos, 2º.
>U20: Adriana Serra, Club Pirineísta Mayencos, 3ª .
>U18: Gala Albertín, Club Pirineísta Mayencos, 3ª .
>U14: Adrián Lanau, Club Pirineísta Mayencos, 2º.

Técnica libre

>U20:Hugo Escudero, Club Pirineísta Mayencos, 3º.
>U20: Adriana Serra, Club Pirineísta Mayencos, 2ª.
>U18: Gala Albertín, Club Pirineísta Mayencos, 3ª.
>U16: Rodrigo Azabal, Club Pirineísta Mayencos, 2º.
>U14: Adrián Lanau, Club Pirineísta Mayencos, 1º .

Copa de España Fondo Clubes

2º posición Club Pirineista Mayencos: 3626 puntos

Adrián Lanau. Campeón de la Copa de España de su categoría.

XXXIII Trofeo Mayencos de esquí de fondo

8 de enero 2022

Tras varias temporadas sin poder celebrarse, esta emblemática y veterana prueba volvió para quedarse en el calendario.
Lugar: Linza (se lo debíamos por su excelente trato en todos los aspectos)
Programada ya la edición 2023, en el mismo emplazamiento.
Más de 130 participantes.

Visita nuestra web

www.charlijaca.com

visitanos en

AVDA. REGIMIENTO DE GALICIA 3 22700 JACA

o contacta con nosotros

974 360 890 o **contacto@charlijaca.com**

MONTAÑA

CHEMA TAPIA

Collaradeta (foto: Chema Tapia).

Este año 2022, en un intento de acercarnos a la normalidad, creemos que en gran medida lo hemos conseguido, aunque, si bien es cierto que se ha notado una menor participación en las actividades, estas se han ido celebrando, con especial profusión en la temporada estival, en la que nos metíamos ya de lleno en la alta montaña, pero antes, en febrero ya nos habíamos aupado a lo más alto de la sierra de Santo Domingo, tras haber pasado por uno de sus escuderos, el Alto de la Fontaza.

A las puertas del verano, se celebraban simultáneamente dos talleres de Escalada en Roca al aire libre, uno en Piedras Rojas (Candanchú) y otro en Col de Ladrones (Canfranc), de la mano de Guías de Alta Montaña de Aragón Aventura. También se realizaba la tradicional marcha senderista por el litoral del País Vasco, en esta ocasión se acudía al Valle de los Colores, con una extraordinaria travesía desde Jaizkibel hasta Pasajes de San Juan/Pasaia Donibane.

En los meses centrales del verano concentramos la máxima actividad, con seis salidas, tres en cada mes. En julio se ascendía al Pic de la Table y Pène Blanque desde Lescun, por el bello paraje de Lhurs; se recorría la fachada sur del macizo de Collarada, ascendiendo a varias cotas: Somola Baja, Alta, Peña Nevera, Fraile y Collaradeta, con colegas venidos del CER (Graus); y se acudía al incomparable marco del Valle de Ordesa para ascender a varios de los picos de la familia Marboré, el de la Espalda, los tres de la Cascada y el propio Marboré.

En la primera de agosto, era el circo de Piedrafita el escenario de nuestras andanzas, recorriéndolo para ascender a tres de sus lejanos picos, la Petite Fache, el Aragón y el Cambales; se celebraba un taller al aire libre en el circo d'Anéou, de la mano del naturalista José Miguel Navarro, quien nos ayudaba a ver y no solo a mirar aspectos de la naturaleza, como la fauna, la flora, la geología, también de la antropología, visitando la surgencia de Brouset y el crómlech de Senescau; y finalizábamos

el mes con la ascensión a una montaña dura y lejana, la Pala de Alcañiz, o pico Bucuesa, abordada por la cuenca del Aurín. A las puertas del otoño, y bien entrado en él, realizamos dos salidas para dar la vuelta al Midi d'Ossau, la segunda de ellas ascendiendo al Peyreget. Visitamos el cordal a uno y otro lado del puerto del Palo, ascendiendo a varias de sus cotas: Lariste, Marmida, Cotdoguy, Burq y O'Risté, y de bajada el mallo Añarón, terminando la temporada vestidos del otoño de la Selva de Irati. Sin olvidar el tradicional Belén Popular a la Peña Oroel.

Tras diez años ininterrumpidos al frente de la Vocalía de Montaña, desde estas líneas queremos agradecer especialmente a todas aquellas personas que han confiado en nosotros al acudir a las convocatorias, que han sido en torno a unas 150 las salidas realizadas, pero a todos en general, porque habéis hecho grande esta sección casi triplicando las licencias de montaña en esta década. Gracias, en definitiva, por haber confiado en este club, y que desde aquí os animamos a seguir haciéndolo.

¡¡¡Salud y montañas!!!

Salidas Montaña 2022

FECHA	ENTORNO	ACTIVIDAD	LUGAR
Dom.19.dic	Media Montaña	Ascensión	Peña Oroel
Dom.20.feb	Media Montaña	Ascensión	Alto de la Fonzata y Sto. Domingo
Sáb.7.may	Taller Aula	Primeros Auxilios Montaña	Escuela Militar de Montaña
Sáb.4.jun	Litoral	Senderismo	Valle de los Colores
Sáb.18.jun	Taller Aire Libre	Escalada en Roca	Piedras Rojas y Col de Ladrones
Sáb.16.jul	Alta Montaña	Ascensión	Pic de la Table y Pène Blanque
Sáb.23.jul	Alta Montaña	Ascensión	Somolas, Peña Nevera y Collaradeta
Sáb.30.jul	Alta Montaña	Ascensión	Espalda, Cascada y Marboré
Sáb.13.ago	Alta Montaña	Ascensión	Ptte. Facha, Aragón y Cambales
Sáb.20.ago	Taller Aire Libre	Naturaleza	Circo d'Anéou
Sáb.27.ago	Alta Montaña	Ascensión	Pala de Alcañiz
Sáb.17.sep	Alta Montaña	Senderismo	Vuelta al Midi d'Ossau
Sáb.15.oct	Alta Montaña	Senderismo / Ascensión	Vuelta al Midi d'Ossau y Peyreget
Sáb.29.oct	Alta Montaña	Ascensión	Lariste, Marmida, Cotdogui, Burq, O Risté y mallo Añarón
Sáb.12.nov	Media Montaña	Senderismo	Selva de Irati
Dom.18.dic	Media Montaña	Ascensión	Peña Oroel

Pic de la Table (foto: Chema Tapia).

Pala de Alcañiz (foto: Chema Tapia).

JUGANDO EN CASA

NACHO MERINO

Los alpinistas habitantes del Pirineo acostumbramos a jugar con las reglas que nos imponen estas caprichosas montañas; tenemos años en los que el hielo brilla por su ausencia a lo largo de todo el invierno, años polares en los que se congela hasta el más caudaloso de los barrancos, otros en los que la nieve en las caras norte se transforma en un duro corcho dejándonos escalarlas a placer. Sin embargo no ha sido el caso de este invierno en el que las caras norte de todo el Pirineo han sido escenarios completamente estériles para la práctica del alpinismo, excepto un conjunto de tres montañas vecinas cuyas caras norte han sido un auténtico vergel, deleitándonos con unas excepcionales condiciones; hablamos del Aspe, la Liena de la Garganta y la Liena del Bozo, situadas en la comarca de la Jacetania donde tenemos el privilegio de vivir.

Aspe: Alpinismo Pirenaico y Onírico
Liena del Bozo: Diedro Norte

MAYENCOS MUNDI

CHEMA TAPIA

Juan Iriberri en el Cho La Pass

Apartado este para dar a conocer las actividades que nos han ido comunicando nuestros socios de sus andanzas fuera de nuestras fronteras.

El año lo abría **Marisa Bergua**, con su viaje a Ecuador, ascendiendo a varias de sus cumbres: Rumiñahui (4722 m), volcán Cayambe (5790 m) y volcán Sincholagua (4919 m).

En abril, uno de nuestros socios más veteranos, y cofundadores del club, **Fernando Val**, se trasladaba a Islandia para recorrer sus maravillas naturales.

Un nutrido grupo del **equipo de Skimo** del club alcanzaría el Monte Rosa (4634 m) por la arista Dufour.

El tándem **Armendáriz**, padre e hija, visitaban los Alpes, en varias ocasiones en el pasado verano, para ascender el Weissmies (4027 m), por la arista SW y la cresta Rotgrat; el Tofana di Rozes (3225 m), por la vía ferrata Giovanni Lipella; y el Matterhorn (4478 m).

En julio, **Beatriz Gª Berche**, ascendía al Eiger (3970 m) por la arista Mittellegi.

En ese mismo mes, era **Salvador Geli** quien ascendía a la Aiguille de Midi por la vía Rébuffat-Baquet (MD 6ª)

La pareja formada por **Carmen González-Meneses y Javier Oliver**, saltaban el charco en agosto para recalar en la Cordillera Blanca y subir el Huarapasca (5418 m), Nevado Vallunaraju (5686 m) y el Yanapaccha (5460 m).

En agosto también, era **Elena Julián** la que visitaba el continente asiático para marcarse el trekking del Baltoro, uno de los glaciares más grandes del planeta, en un lugar que reúne la mayor concentración de picos de 7000 y 8000 metros de altitud del mundo.

Silvia Guillén también saltaba el charco para visitar los Andes bolivianos, ascendiendo el Parinacota (6319 m), el pico Tarija (5320 m), Huayna (6088 m), Acotango (6052 m), Cabeza de Cóndor -Condoriri- (5648 m) y el Pequeño Alpamayo (5430 m)

Juan Iriberri, experimentado en numerosos viajes profesionales a la Antártida, se adentraba en noviembre en la cordillera del Himalaya, para realizar el trekking al campo base del Everest, por la ruta de los tres collados: Rengo La Pass (5360 m), Cho La Pass (5368 m) y Kongma La Pass (5528 m).

Nuestra más sincera enhorabuena y

¡¡¡Salud y montañas universales para todos!!!

José Carlos y Ana Armendáriz en la Tofana di Rozes (ferrata Lipella) Dolomitas.

Javier Oliver y Carmen González-Meneses en el Huarapasca.

Marisa Bergua en el volcán Cayambe.

Beatriz Gª Berche en el Eiger (arista Mittellegui).

Elena Julián en el Baltoro.

Equipo Skimo en el Monte Rosa.

CARRERAS POR MONTAÑA

CHEMA TAPIA

En este apartado reseñamos la participación de los socios que nos dan noticia de ello en la modalidad de Carreras por Montaña (CxM).

Luis, nuestro presi, sigue muy activo en este exigente mundo de las CxM, participando el 17 de abril en la Osán Cross Mountain, el 12 de junio en la Peña Canciás (2º Vet. C y 1º Local), el 17 de julio en la 2KV Collarada (4º Vet. B), el 14 de agosto en la subida a Oroel, el 20 del mismo mes a la Fuente del Paco, el 25 de septiembre al KM Vertical de Canfranc (3º Vet. C), y el 23 de octubre a la del Paso del Onso (2º Vet. C).

Nuestra súper-híper-mega-maxi-ultra maratoniana **Bea Gª Berche**, que dice que menos de 50 km no corre en competición, porque son cortas y se va muy rápido, la hemos pillado en renuncio, porque el 20 de febrero hizo una de 49 en Terrasa, eso sí, con 2000 m D+. El 9 de abril se marcaba otros 52, con 2250 m D+, en Pont de Suert. Pero donde estaba en su salsa fue a finales de agosto en la Laponia finlandesa, a donde acudía para recorrer en autosuficiencia, en 7 días, 250 km, en una dura prueba que convocaba a participantes de 45 nacionalidades.

Eduardo Gracia, el 11 de septiembre, corrió la 16k de la Canfranc-Canfranc, y suponemos que no sería la única.

La pareja incombustible, formada por **Carmen y Javier,** que se apuntan a un bombardeo, participaron en la modalidad 1k (12 km) del Trail Valle de Tena, el 4 de septiembre, alcanzando Javier lo más alto del pódium en Veteranos B, y un meritorio quinto lugar de Carmen en la misma franja de edad. El 25 del mismo mes, se celebraba el KV de Canfranc (3,8 km y 1100 m D+), quedando Javier el 5º de Veteranos B, cerrando el pódium Carmen. Un pódium que lo encabezaba **Ástrid Gª Graells**.

Otro de nuestros veteranos, **Santiago Calonge**, nos daba noticia de sus participaciones en la Ossan Cross Mountain (17 de abril), subida a Oroel (14 de agosto), Fuente del Paco (20 de agosto), Cros Juncaral (23 de octubre).

Hugo Robles, el benjamín del grupo, participaba en la Crestas del Infierno (28 de mayo), en el KV del Aneto (22 de julio) y en el KV de Canfranc (25 de septiembre), alzándose en todas a lo más alto del pódium en su categoría de Cadete.

En la 2KV de Collarada, el 17 de julio, participaban también nuestros consocios David Ortega y José Carlos Armendáriz.

Suponemos que no serán los únicos socios que han paseado el nombre del club por las distintas pruebas de CxM de dentro y fuera de nuestras fronteras, pero es de lo que nos han ido transmitiendo. Nuestra más sincera enhorabuena a todos, y les deseamos los mejores éxitos para esta próxima temporada.

BAIL
DE TENA
VALLE DE TENA
ASOCIACION TURISTICA

Club Pirineista
Mayencos
(JACA)
Montaña

Villanúa deporte
salomon
85

cafe bar
La Casa de la Montaña
cafe bar
Avda de Francia nº 34 Jaca
La casa de la montaña
www.facebook.com/LaCasaDeLaMontana
BAR
CAFETERÍA
PROYECCIONES
ALPINISMO
FOTOGRAFÍA
EXPOSICIONES
MONTAÑA
BIBLIOTECA
PIRINEO
CONFERENCIAS
COMIDA CASERA
ESQUÍ

Plaza San Pedro 12, Jaca.
974 71 04 53
@ELALMACENDELACATEDRAL
www.elalmacendelacatedral.com

Cocina de Temporada

Dos restaurantes en el corazón de Jaca bajo la misma dirección. Un lugar tan privilegiado como acogedor en el que disfrutar de las mejores materias primas. Calidad y Servicio nos definen.

Plaza de la Catedral, 4, Jaca.
974 36 35 48
@ELRINCONDELACATEDRAL
www.elrincondelacatedral.com

El Rincón de la Catedral

El Almacén de la Catedral

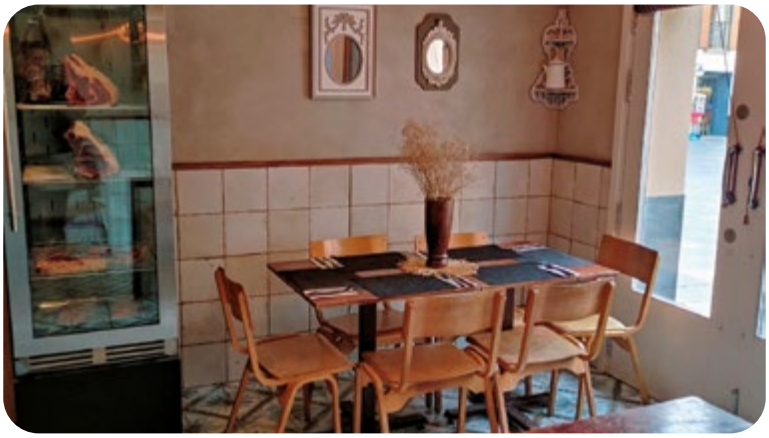

El Almacén de la Catedral, un nuevo concepto de restauración en el que poder degustar las mejores materias primas trabajadas de forma tradicional. Un espacio donde los amantes del producto se sienten como en casa gracias a la cercanía y el mimo en todos los detalles por parte del equipo.
La calidad, frescura y la sencillez son los ingredientes principales, en una cocina honesta con tradición.

El Rincón de la Catedral

Una carta que envuelve los sabores de temporada. Cocina tradicional con frescura y origen que apreciamos en sus platos elaborados con productos autóctonos y de Km0.

Pasión por la Cocina

INSTALACIONES ELÉCTRICAS

AIRE ACONDICIONADO

AHORRO ENERGÉTICO

ILUMINACIÓN

iMESO

AVENIDA JACETANIA NUMERO 4

TELEFONO - 974 36 05 05

FAX - 974 36 05 05

imesosl@telefonica.net

INSTALACIONES Y MONTAJES ELECTRICOS SANTA OROSIA

... de camino a las estaciones

Cafetería · Restaurante **MONTE LIERDE**

Avda. de Francia, s/n
22870 Villanúa
tel.: 974 378 256

ESQUÍ DE MONTAÑA

PEDRO MARCO

Fue un año complicado por las condiciones de la nieve, puesto que, tras las nevadas de noviembre, llegaron lluvias y la nieve transformó a un estado muy duro, con mucho riesgo de caída practicando esquí fuera de pista.

De hecho, hubo accidentes muy graves esquiando fuera de pista, incluso accidentes mortales, por lo que esta temporada redujimos riesgos. Dejamos de realizar muchas salidas de alta montaña habituales en otros años, realizando a cambio actividades con crampones en crestas (CRESTIMO?), evitando largas travesías con esquís, con placas heladas demasiado expuestas.

Continuamos realizando salidas de carácter social, abiertas a todos los socios, independientemente de su experiencia o habilidad con los esquís, entre las que destacó el brindis navideño, con una foto conmemorativa con la que felicitamos las navidades a todos nuestros compañeros de club.

Se pudieron realizar todos los cursos tanto de técnica de esquí fuera de pista, como de alpinismo invernal (primero en seco, en el rocódromo, para salir luego a la nieve, crestas y preparación para Monte Rosa), así como en materia de seguridad (manejo de ARVA, auto rescate y protocolos en caso de accidentes por avalanchas). De hecho, fueron tan solicitados los cursos que algunos hubo que repetirlos, incluso en varias ocasiones, llegando a realizar 10 cursos, con un total de 63 participantes.

También colaboramos con la organización del Campeonato de España por Equipos de Esquí de Montaña, realiza-

do en Candanchú, mediante la aportación de cerca de 20 controles de alta montaña. También estuvimos en Picos de Europa, colaborando con la travesía Regil, con algo más de media docena de controles.

Los más jóvenes del club pudieron acudir a competiciones realizando actuaciones muy destacadas:

- Ana Armendáriz: 1° puesto copa y campeonato de Aragón, 2° puesto campeonato de España por parejas, 3° puesto 3ª fase copa España
- Hugo Robles: Copa España, diciembre, Sierra Nevada: 2°sprint ,2°vertical, Cto. Aragón Ascenso, Cerler,Enero: 1°cronoescalada, 1°individual, 1° Copa aragonesa, Copa España,Enero, Panticosa: 3°individual, Cto.España,Marzo, Sierra Nevada: 3°individual, Cto. España,Marzo,Candanchu: 1°parejas Campeón España. Certificado deportista aragonés alto rendimiento BOA n°127, 4-jul-2022

También algunos de nuestros esquiadores más veteranos participaron en carreras, como, por ejemplo:

- José Carlos Armendáriz: Bronce en COPA ESPAÑA, categoría veteranos.

La actividad más especial de esta temporada fue la que llevó a seis socios de Mayencos a subir la arista Dufour, para coronar la cima más alta del Monte Rosa, culminando una maravillosa semana de esquí de travesía por las nubes, haciendo cimas en "los cuatromiles" de Suiza.

Por limitaciones de cupos únicamente fueron seis personas las que subieron físicamente a la arista Dufour, pero estuvimos muchos más acompañándolos en espíritu, tras una preparación de dos años en la que participamos activamente en diversos cursos y salidas de preparación en crestas de acceso a cimas míticas como el Aneto, o más próximas a nuestra querida Jaca, como el Pic Benou, Pic Belonseiche, Pic Moines, etc.

Y con esta temporada se cierra mi etapa como vocal de esquí de montaña en Mayencos, el club de toda mi vida. Etapa iniciada en la temporada 2014/15 con las primeras salidas con compañeros del club y tras 8 años de promocionar el esquí de montaña, consolidar un cohesionado grupo de esquiadores de montaña, formar en todos los ámbitos de este maravilloso deporte, travesías de alta montaña, de varios días pernoctando en refugios de Pirineos y Alpes, incluso de organizar carreras de nuestro club y colaborar activamente en la organización de otras carreras (ahora mismo tenemos dos trazadores y cerca de 50 controles titulados, gracias a los cuales se ha hecho posible la continuidad de la carrera de SKIMO del Valle de Aragón, organizada por ADECOM).

COBARCHO
Calle Ramiro I, núm. 2 JACA
Teléfono: 974 363 643
www.restaurantecobarcho.com
Horno de leña y brasa
Exquisitas tapas
Tradición y calidad
Búscanos.....

TRIATLÓN

LUIS RODRÍGUEZ

Triatlón de Invierno de Ansó, Campeonato de España 2022.
4 podios Campeonato de Aragón: 1 Denise Paduano, 1 Ester Bitrián y 2 Jorge Rey.
Actuaciones de nuestro deportista más destacado Jorge Rey plana.

13 febrero, Campeonato de España de triatlón de invierno, Ansó.
9 general- 8 elite- 3 campeonato Aragón absoluto-1 camp Aragón vt1.
6 marzo- campeonato Aragón duatlón sprint - Calatayud
29 general- 8vt1.
13 marzo- camp Aragón duatlón standard - Sancho Abarca
22 general- 4Vt1.
3 abril- Half Challenge Salou.
108 genaral masc - 7 ggee 40-44.
1 mayo- Half infinitri Peñiscola .
28 general - 7 v1m.
13 mayo- campeonato de esp Half- Pamplona.
41 general - 8 ggee 40-44.
11 junio- triatón Zarautz.
86 general - 31 V1m.
30 octubre - Duatlón Mayencos- Jaca.
10 general - 4 vt1.
13 noviembre - Duatlón Belver de Cinca.
6 general - 1 vt1.

XXIII Duatlon Cros Trofeo Mayencos-XIV Duatlon Infantil Mayencos
78 Corredores absolutos.
129 Infantiles-6 categorias de 6 a 16 años.
Cambio de ubicación complicada.
Mucho esfuerzo previo y de montaje el día de antes y el de la prueba. Resultado: éxito total y reconocimiento por parte de padres y corredores.

Otras actuaciones de la sección de triatlón.
Diferentes participaciones en carreras por montaña, especialmente en la Comarca. Marchas cicloturistas como Huesca 108, Treparriscos y Quebrantahuesos. Maratones y medias maratones, etc.

biarritz
Restaurante - Asador
Restaurante - Asador

BIATHLON

MICHEL GALAY

El biathlon en Mayencos comenzó la temporada 21-22 de manera paralela a la que será la tercera de los programas de tecnificación que lleva a cabo la Federación Aragonesa de Deportes de Invierno, (FADI) para impulsar el deporte del biathlon, actividad que, como hemos ido contando en las anteriores ediciones de este anuario, surgió a raíz de la iniciativa que se organizó en Mayencos en enero de 2020.

Hace un año contábamos que cinco biathletas del Club se iban a incorporar a un nuevo programa de tecnificación de biathlon. Durante estos 12 meses han ocurrido muchas cosas y muy interesantes, que vamos a resumir en estas páginas.

En noviembre de 2021 eran 15 los atletas de Mayencos que participaban en los 3 programas de tecnificación de esquí de fondo y biathlon de la FADI: el programa autonómico de biathlon, con 4 deportistas de entre 16 y 18 años, en el que toman parte los integrantes de la modalidad de esquí de fondo del CETDI (Centro Especializado en Tecnificación de Deportes de Invierno) de Aragón; las Aulas de Tecnificación, que se desarrollaron durante el curso escolar en el Instituto Pirineos de Jaca con 9 deportistas, de entre 13 y 15 años, que en la temporada anterior estaban en el PTC; y el Programa de Tecnificación Cualificada (PTC), con 2 atletas de Mayencos de 14 y 15 años respectivamente.

El trabajo que realizaba la FADI propició que la Real Federación Española de Deportes de Invierno (RFEDI) iniciara en 2021 un programa de desarrollo del biathlon. Esto permitió que 5 deportistas de Mayencos, 4 de ellos del programa autonómico de biathlon de la FADI, Adriana Serra, Gala Albertín, Bruno Bescós y Ana Filló, junto a Hugo Escudero, participaran en algunos de los eventos que organiza la International Biathlon Union (IBU), la federación internacional:

- Del 1 al 10 de octubre de 2021, IBU IOC Summer Camp, un campus de entrenamiento celebrado en Pokljuka, Eslovenia, un estadio de la Copa del Mundo de Biathlon que cuenta con un circuito de rollerski.
- Del 27 de noviembre al 6 de diciembre, IBU IOC Winter Camp, otro campus de entrenamiento, en esta ocasión sobre nieve, y este celebrado en Val Martello, Italia, otro estadio que alberga competiciones internacionales.
- Del 8 al 12 de diciembre, IBU Junior Cup 1, primera prueba de la copa del mundo junior de biathlon, celebrada en Val Martello, y que suponía el estreno en competición oficial de nuestros jóvenes biathletas, al margen de dos carreras de biathlon cross (carrera a pie en lugar de esquí de fondo), que se habían celebrado en Candanchú.

De nuevo en España, y después de 2 temporadas sin competiciones de biathlon en la nieve, regresaban las carreras a Candanchú.

Tras cumplir los 16 años, edad legal para manejar la carabina de biathlon, a primeros de 2021 se incorporaba un quinto atleta al programa de desarrollo de RFEDI, Rodrigo Azabal, participante en las Aulas de Tecnificación. El equipo de biathlon de Mayencos para las competiciones nacionales se iba a completar con la experiencia de Nacho Ayora, un biathleta con muchos años de desempeño en este deporte.

Competición de biathlon celebradas en España y resultados de nuestros biathletas:

27 de enero

Biathlon Sprint de los Campeonatos Nacionales Militares de Esquí. Participación por invitación del Ejército:

- Adriana Serra, 1ª.
- Gala Albertín, 3ª.
- Ana Filló, 4ª.
- Nacho Ayora, 4º.
- Hugo Escudero, 6º.

26 de febrero

Biathlon Sprint de los Campeonatos de Aragón y Navarra de Biathlon:

- Adriana Serra, 1ª.
- Gala Albertín, 3ª.
- Ana Filló, 4ª.
- Hugo Escudero, 4º.
- Rodrigo Azabal, 5º.
- Bruno Bescós, 10º.
- Nacho Ayora, 7º.

26 de febrero

Biathlon Individual Corto de los Campeonatos de Aragón y Navarra de Biathlon:

- Adriana Serra, 1ª.
- Gala Albertín, 3ª.
- Ana Filló, 4ª.
- Hugo Escudero, 4º.
- Rodrigo Azabal, 8º.
- Bruno Bescós, 9º.
- Nacho Ayora, 5º.

12 de marzo

Biathlon Sprint de los Campeonatos de España de Biathlon:

- Adriana Serra, 2ª.
- Ana Filló, 4ª.
- Gala Albertín, 5ª.
- Rodrigo Azabal, 6º.
- Hugo Escudero, 9º.
- Bruno Bescós, 10º.
- Nacho Ayora, 7º.

14 de marzo

Biathlon Persecución de los Campeonatos de España de Biathlon:

- Adriana Serra, 1ª.
- Gala Albertín, 4ª.
- Ana Filló, 5ª.
- Hugo Escudero, 8º.
- Bruno Bescós, 9º.
- Nacho Ayora, 7º.

Para finalizar la temporada invernal, 4 atletas del programa de desarrollo volverían a Italia para participar, del 25 al 27 de marzo, en los Campeonatos Nacionales Italianos de Biathlon que tendrían lugar en Val Martello, tomando la salida en una competición de salida en masa y en un biathlon por relevos.

A finales de mayo se iniciaba un nuevo curso del programa de desarrollo de RFEDI, al que, a lo largo del año, se iban a ir incorporando los atletas procedentes de los programas de tecnificación que cumplían 16 años en 2022, llegando al número de 10 deportistas, con edades de entre 16 y 19 años. Los biathletas de primer año son Carlos Hernando, Miguel García Asun, Fernando Pastor, Cristina Lanau y Tasio Fosse.

Como parte de la pretemporada, los deportistas de desarrollo tendrían la oportunidad de participar en dos nuevos campus de entrenamiento en Pokjuka, uno en julio y otro en octubre, que en esta ocasión se organizaban gracias a un programa de colaboración de las federaciones eslovena y española. Además, tres de estos deportistas, Adriana Serra, Hugo Escudero y Rodrigo Azabal, serían convocados al Summer World Championship, el Campeonato del Mundo de Biathlon de Verano (con rollerskis) que se celebró en Ruhpolding, Alemania, del 24 al 28 de agosto.

Los precedentes de la pasada temporada permiten ser optimistas de cara al futuro. El programa de desarrollo permite que los jóvenes biathletas continúen durante esta temporada 2022-23 con su formación, entrenando muy duro y ganando experiencia frente a países con mucha más tradición en este deporte. Y no podemos olvidar un hecho que, sin duda alguna, va a marcar un antes y un después en la evolución de este deporte en España. El asfaltado de un circuito de rollerski de 1800 metros en Candanchú va a permitir que nuestros biathletas puedan entrenar y competir durante prácticamente todo el año. Además de lo que supone de cara a la tecnificación deportiva y el entrenamiento, permitirá hacer una mayor promoción, tanto del biathlon, como del esquí de fondo, lo que sin duda incrementará el número de participantes y la cantera.

Os esperamos en el Stadium Spainsnow de Candanchú, a partir de ahora, tanto en verano como en invierno.

SANARA

Nueva tienda en calle mayor, 11
Jaca
más de 500m² de exposición

Todo lo necesario en reformas, hogar, decoración, regalos, baño, cocina...

BRICO SANARA HOGAR
Antigua ctra. Jaca-Sabiñánigo Km. 34
T. 974 355 652 • www.bricojaca.com

Ortopedia
LACADENA
Plaza Catedral 7, Jaca - @farmalacadena - 639727774

Sociedad polideportiva
"Los Mayencos" Jaca

Pesca Esquí Montaña Ciclismo

1982

CHEMA TAPIA

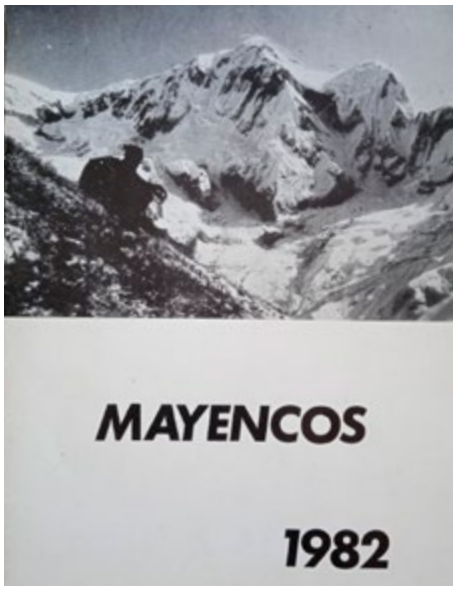

Domicilio Social:
Casa Diocesana, c/Seminario, 8
Jaca

ACTA

Acta de la Asamblea General Extraordinaria de la S.P. LOS MAYENCOS, celebrada el 27 de febrero en el local social bajo la presidencia de D. Antonio Piedrafita Betés. ESTADO DE CUENTAS. Sociedad Polideportiva: 10.405 Pts. Sección de Pesca: 186.825 Pts. Sección de Esquí: 240.579 Pts. Sección de Montaña: 150.458 Pts. Sección de Ciclismo: 120.000 Pts. INFORME LOCAL SOCIAL. … se llega al acuerdo con la Casa Diocesana para ocupar el lugar en el que nos encontramos… se ha solicitado al Ayuntamiento una subvención para sufragar gastos… se acuerda entregar al Casino de Jaca una placa como agradecimiento a nuestra estancia durante más de 20 años. RENOVACIÓN DE CARGOS. Se nombra a Miguel Ángel Pardo como Secretario y Tesorero General de la Sociedad Polideportiva. Esquí: cesa M. Marco y entra Carlos Peñarroya. Material: cesa Carlos Peñarroya y entra el vocal de fondo. Alpino: se nombra a Fernando Belloc: Se crea el vocal de Prensa con Miguel Ángel Martín. Montaña: Secretario: cesa M Pardo y entra J. Luis Sierra. Material: cesa Carlos Peñarroya y entra A. Clemente. Biblioteca: cesa J.F. Muños y entra Alberto Dumall. Cursillos y E.N.A.M.: se nombra a M. Ángel Santamaría. Esquí de Travesía: se nombra a Ignacio Galtier. Actividades: se nombra a Ángel Mesado. RUEGOS Y PREGUNTAS. Se informa de que hay dos grupos interesados en la creación de las secciones de Atletismo y Tenis, aprobándose que se sigan las gestiones necesarias.

MEMORIA DE MONTAÑA. Se han expedido un total de 159 licencias federativas, de las que 29 son femeninas. Se realizaron salidas todos los fines de semana, destacando: Pitón Von Martín, Pilar Sur del Gran Pic del Midi, Tozal del Mallo, Espolón del Gallinero, Cara Norte del Taillon (invernal) Marcadauy, Marboré, Midi d'Ossau, en Riglos, el Pisón, el Puro, el Mango del Cuchillo, Aguja Roja… Hay que destacar también la ascensión de Fernando Garrido al Annapurna III (7555 m) en solitario, máxima altura de españoles en solitario, realizada el 10 de octubre pasado, tras cuatro meses de estancia en Himalaya. En Esquí de Travesía, se considera que el número de socios que lo practica está en torno a 40, realizando las siguientes salidas: Peña Retona, los Monjes, Bisaurín, Gran Facha, Petrechema, Coll de Bujaruelo, Posset, Eristes, Collarada, Peña Nevera, Pic d'Anie, participando en la Alta Ruta de Gredos, José Nemry, Astún-Formigal-Izas y Candanchú-Aragüés. Pare el mes de julio se tiene proyectada una expedición a los Andes del Perú, para alcanzar el Cayangate I (6154 m), que se encuentra en la cordillera de Vilcanota, y se intentará escalar por una de sus aristas, escalada solo una vez por italianos en 1972

GOBIERNO DE ARAGON

DIPUTACION DE HUESCA

JACETANIA

JACA PIRINEOS
Ayuntamiento de Jaca

FEDERACIÓN ARAGONESA DE INVIERNO
FADI

Federación Aragonesa de TRIATLON

FEDERACIÓN ARAGONESA DE MONTAÑISMO

CANDANCHU

ASTUN

le Somport
Espace nordique du Somport

Cruz Roja Española
Jacetania

PROTECCION CIVIL JACETANIA

La casa de la montaña

PENSIÓN DEL MAR
lapensiondelmar.es

BRICOSJACA

on Villanúa
www.turismovillanua.net

ARAGON AVENTURA

barrabes
ESQUÍ Y MONTAÑA

INTERSPORT
JORRI

deportes goyo

NUTRICIÓN EN FORMA

ZERBIMEK
INTEGRAL MECHANICAL SERVICES

SHIVA VIAJES

Asesoría de Viajes

TU AGENCIA DE VIAJES EN EL PIRINEO

Salidas especiales 2023

- Jordania
- Escocia
- Egipto
- Cruceros
- Musicales

Nuestras experiencias

- Volver a Canfranc una ruta de novela "Mejor experiencia turística de Aragón 2021"
- Vive la Edad Media
- Entre viñedos

Y muchas sorpresas mas...
Estad atentos a nuestra web

NUESTRO CONTACTO

Avda Jacetania 1 Jaca

974356054

www.shivaviajes.com

info@shivaviajes.com